



Comune di
Milano

AUDIZIONE

**GARANTE DEI DIRITTI DELLE PERSONE PRIVATE
DELLA LIBERTA' PERSONALE**

Francesco Maisto

SOTTOCOMMISSIONE CARCERI, PENE E RESTRIZIONI

2 aprile 2025

AUDIZIONE

**Garante dei diritti delle persone private della libertà' personale
Francesco Maisto**

Sovraffollamento e condizioni di vita e di lavoro dentro le carceri

AUDIZIONE

Garante dei diritti delle persone private della libertà'
personale
Francesco Maisto

**SUICIDI IN CARCERE:
NON C'È TEMPO!**



CONFERENZA DEI GARANTI TERRITORIALI
DELLE PERSONE PRIVATE DELLA LIBERTÀ'

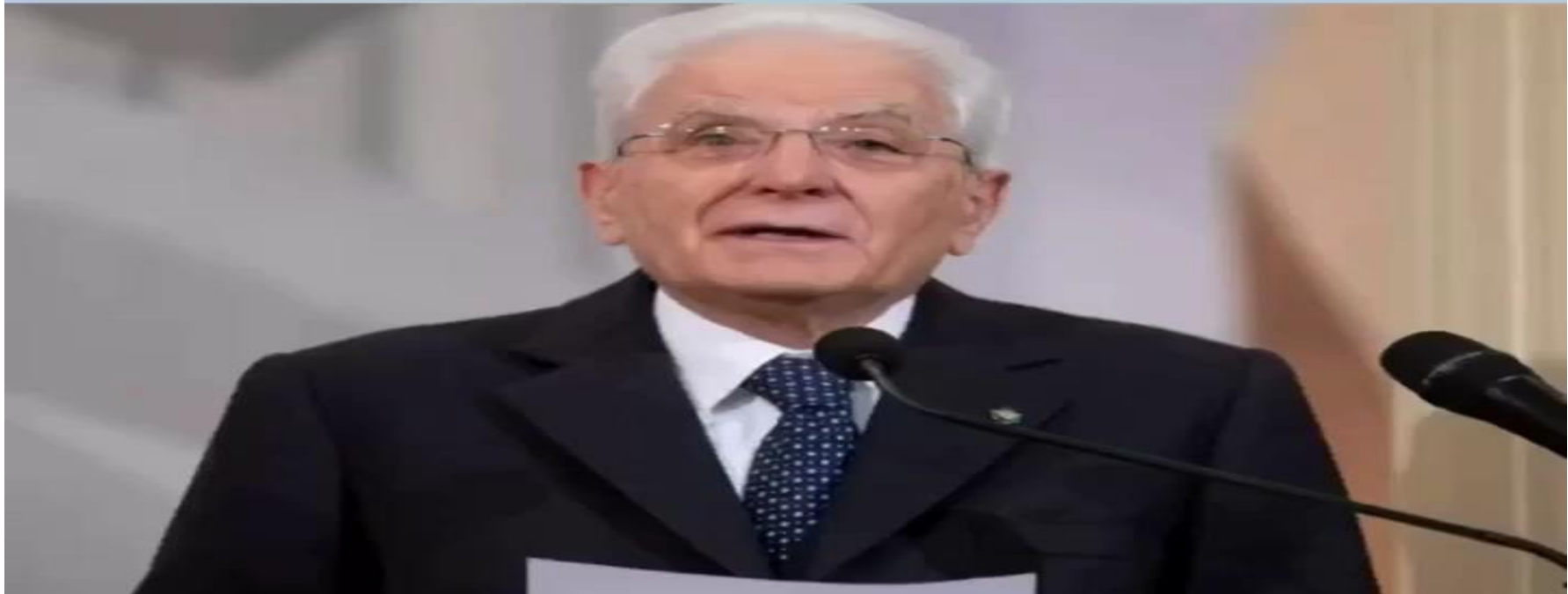

MESSAGGIO DI FINE ANNO DEL PRESIDENTE DELLA REPUBBLICA

Rispetto della **dignità** di ogni persona, dei suoi diritti. Anche per chi si trova in carcere. L'alto numero di **suicidi è indice di condizioni inammissibili.**

Abbiamo il dovere di osservare la Costituzione che indica norme imprescindibili sulla detenzione in carcere.

Il sovraffollamento vi contrasta e rende inaccettabili anche le condizioni di lavoro del personale penitenziario.

I detenuti devono potere respirare un'aria diversa da quella che li ha condotti alla illegalità e al crimine.

Su questo sono impegnati generosi operatori, che meritano di essere sostenuti.

**MESSAGGIO DEL PRESIDENTE
NEL 208° ANNIVERSARIO DI FONDAZIONE
DEL CORPO DELLA POLIZIA PENITENZIARIA**

"La Polizia penitenziaria è chiamata quotidianamente a fronteggiare difficili situazioni di tensione e sofferenza, sempre più frequenti a causa del grave fenomeno di sovraffollamento in atto".

25 marzo 2025

Capienza regolamentare: 51.323

Detenuti presenti: 62.165

Sovraffollamento: 121%

SUICIDI IN ITALIA

Dati relativi ai primi 90 giorni del 2025

Suicidi	Decessi per cause da accertare	Morti per malattia
25	18	4

Dati relativi a tutto il 2024

Suicidi	Tentati suicidi	Casi di autolesionismo	Casi di isolamento
90	1892	11723	1740

SUICIDIO A MILANO

Tra domenica 30 e lunedì 31 marzo 2025, si è suicidata una donna di 52 anni nella Casa di Reclusione di Bollate.

Pena lunga, alcuni problemi di salute fisica da anni e nel contempo un percorso di reinserimento sociale.

Trasferita in diverse strutture penitenziarie, tra cui San Vittore e Opera, aveva ottenuto il beneficio del lavoro esterno e nel 2015 era stata impiegata per Expo Milano. A Bollate aveva lavorato in un call center interno e, in un secondo momento, anche all'esterno dell'istituto, ma di recente revocato.

L'ufficio del Garante ha aperto il primo dossier il 1° aprile 2023 su richiesta della stessa e dopo le risoluzioni delle problematiche emerse, attualmente era in carico per colloqui di monitoraggio.

Rivolta in carcere a Trento, cinque denunciati

Agenti minacciati con bastoni e bombole incendiarie, poi sedata

Cinque detenuti hanno organizzato una rivolta nel carcere di Trento coinvolgendo anche altri detenuti, al rientro dall'ora d'aria armati di bastoni, recuperati rompendo dei tavoli, hanno distrutto i sistemi di videosorveglianza e si sono impossessati della sezione 3G.

29 marzo 2025

Rivolta nel carcere di Alessandria, i detenuti lanciano candeggina: nove agenti in ospedale

a cura della redazione Torino



La denuncia del sindacato Osap: "Situazione completamente fuori controllo"

% SOVRAFFOLLAMENTO NELLE REGIONI CARCERI PER ADULTI

	Regione di detenzione	Capienza regolamentare	Detenuti Presenti	% Sovraffollamento
		Totale	Totale	Totale
1	PUGLIA	2.943	4.413	150%
2	MOLISE	270	396	147%
3	LOMBARDIA	6.148	8.890	145%
4	FRIULI VENEZIA GIULIA	484	694	143%
5	VENETO	1.938	2.773	143%
6	EMILIA ROMAGNA	2.987	3.803	127%
7	LAZIO	5.282	6.684	127%
8	LIGURIA	1.110	1.353	122%
9	CAMPANIA	6.197	7.538	122%
10	UMBRIA	1.339	1.593	119%
11	PIEMONTE	3.977	4.491	113%
12	MARCHE	840	948	113%
13	SICILIA	6.439	7.101	110%
14	ABRUZZO	1.830	2.025	111%
15	CALABRIA	2.711	2.954	109%
16	BASILICATA	363	378	104%
17	TOSCANA	3.160	3.270	103%
	Totale	51.323	62.165	121%

Fonte: Dipartimento dell'amministrazione penitenziaria - Ufficio del Capo del Dipartimento - Sezione Statistica - 28 febbraio 2025

% STRANIERI NELLE REGIONI CARCERI PER ADULTI

	Regione di detenzione	Detenuti Presenti	di cui Stranieri	% Stranieri
1	TRENTINO ALTO ADIGE	485	289	60%
2	VALLE D'AOSTA	129	76	59%
3	LIGURIA	1353	713	53%
4	VENETO	2773	1438	52%
5	EMILIA ROMAGNA	3803	1939	51%
6	FRIULI VENEZIA GIULIA	694	337	49%
7	TOSCANA	3270	1511	46%
8	LOMBARDIA	8890	4039	45%
9	PIEMONTE	4491	1958	44%
10	LAZIO	6684	2431	36%
11	UMBRIA	1593	516	32%
12	MARCHE	948	297	31%
13	SARDEGNA	2247	571	25%
14	ABRUZZO	2025	416	21%
15	CALABRIA	2954	558	19%
16	MOLISE	396	73	18%
17	SICILIA	7101	1042	15%
18	CAMPANIA	7538	912	12%
19	PUGLIA	4413	487	11%
20	BASILICATA	378	40	11%
	Totale	62165	19643	32%

% SOVRAFFOLLAMENTO NELLE CARCERI MILANESI

ISTITUTO	CAPIENZA	PRESENTI	SOVRAFFOLLAMENTO%
MILANO SAN VITTORE "F. DI CATALDO"	748	1108	148%
OPERA "I C.R."	918	1323	144%
BOLLATE "II C.R."	1267	1363	108%
MILANO	2933	3794	129%

% STRANIERI NELLE CARCERI MILANESI

ISTITUTO	PRESENTI	DI CUI STRANIERI	STRANIERI %
MILANO SAN VITTORE "F. DI CATALDO"	1108	718	65%
BOLLATE "II C.R."	1363	519	38%
OPERA "I C.R."	1323	402	30%
MILANO	3794	1639	43%

% TOSSICODIPENDENTI NELLE CARCERI MILANESI

ISTITUTO	PRESENTI	DI CUI TOSSICODIPENDENTI*	TOSSICODIPENDENTI %*
MILANO SAN VITTORE "F. DI CATALDO"	1.084	548	50,55%
OPERA "I C.R."	1.308	501	38,30%
BOLLATE "II C.R."	1.385	467	33,72%
MILANO	3777	1516	40,14%

ORGANICO POLIZIA PENITENZIARIA REGIONALE

26 febbraio 2025

ORGANICO DI POLIZIA PENITENZIARIA

	REGIONALE (26.02.25)				
	Organico previsto	Organico amministrato	Carenza in percentuale OA/OP	Forza operativa	Carenza di unità OP/FO
Ruolo Ispettori	422	245	-42%	207	-215
Ruolo <u>Sovr.ti</u>	606	260	-57%	246	-360
Ruolo <u>Ag./Ass.ti</u>	3596	3495	-2%	3364	-232
TOTALE	4624	4000	-14%	3817	-807

CASA CIRCONDARIALE SAN VITTORE

ORGANICO DI POLIZIA PENITENZIARIA

		DI SEDE (26.2.25)			
	Organico previsto	Organico amministrato	Carenza in percentuale OA/OP	Forza operativa	Carenza di unità OP/FO
Ruolo ispettori	61	24	-60,7%	18	- 43
Ruolo Sovr.ti	97	29	-70,1%	28	- 69
Ruolo Ag./Ass.ti	696	549	-21,12%	513	-183
TOTALE	854	602	-29,5%	559	-295

N.B. Nella Forza Operativa è incluso il personale impiegato presso il N.P.T.P. (68), quello impiegato presso l'Ospedale San Paolo (9) e quello impiegato presso gli Enti Esterni (13)

CASA CIRCONDARIALE SAN VITTORE

ORGANICO COMPARTO FUNZIONI CENTRALI (28.2.24)

Professionalità	Pianta org.ca sede	Amministrato sede	Impiegato sede	carenza PA/FO	Pianta org.ca regione	Amministrato regione	Impiegato regione
F. Org. Relazioni	1	1	0	-100%	19	12	11
F.G.P.	14	13	12	-14%	130	132	120
F. Contabile	8	7	8	0%	71	57	55
F. Informatico	0	0	0	0	2	1	1
F. tecnico	0	0	0	0	8	2	2
F. med. culturale	1	1	1	0%	6	6	6
Contabile	2	2	1	-50%	19	10	8
Ass.te amm.vo	5	3	3	-40%	84	61	51
Ass.te inf.co	2	2	1	-50%	20	9	6
Ass.te tecnico	4	1	1	-75%	43	10	8
Operatore	4	2	2	-50%	47	19	17
Ausiliario	1	0	0	-100%	5	0	0
TOTALE	42	31	29	-31%	454	319	287

CASA CIRCONDARIALE SAN VITTORE

SANITA'

Professionalità presenti	Coord. Sanitario Dr. Roberto Ranieri	Presenza del personale MEDICO sulle 24 ore	Coord. Infermieristico	Presenza del personale INFERMIER. sulle 24 ore			
Specialistica	Odontoiatria	Cardiologia	Psichiatria	Infettivologia	Psicologia clinica	Ginecologia	
ecografo	internista	ortopedico	urologo	neurologo	pediatra	oculista	
pneumologo	podologo	radiologo	Servizio protesi dentarie	Presidio tossicodipendenti	Gabinetto odontoiatrico		

CASA CIRCONDARIALE SAN VITTORE

❖ DIRETTRICE REGGENTE

❖ POSTO VACANTE DIREZIONE SANITARIA

❖ SOPRAVVITTO: qualità scarsa

- ✓ patate germogliate, carne ordinata non corrispondente a quella arrivata, detersivo arrivato non corrispondente alla marca di quello pagato
- ✓ mancate consegne di alcuni prodotti richiesti nella lista della spesa personale e già pagati
- ✓ lunghissime attese, ritardi nelle consegne, con la conseguenza che alcuni detenuti nel frattempo sono stati scarcerati o trasferiti

❖ CENTRO CLINICO: non funzionano i campanelli per chiedere aiuto

CASA DI RECLUSIONE MILANO – BOLLATE

ORGANICO DI POLIZIA PENITENZIARIA

	DI SEDE (26.02.25)				
	Organico previsto	Organico amministrato	Carenza in percentuale OA/OP	Forza operativa	Carenza di unità OP/FO
Ruolo Ispettori	53	34	-36%	27	-26
Ruolo <u>Sovr.ti</u>	69	47	-32%	46	-23
Ruolo <u>Ag./Ass.ti</u>	376	356	-5%	345	-31
TOTALE	498	437	-12%	418	-80

NB: nella forza operativa è incluso il personale impiegato c/o NTPP (n. 9), NOR (n. 12), cinofili (n. 4), Uffici giudiziari (n. 8), NIR (n. 3), CMO (n. 1)

CASA DI RECLUSIONE MILANO – BOLLATE

ORGANICO COMPARTO FUNZIONI CENTRALI (27/2/2025)

Professionalità	Pianta org.ca sede	Amministrato sede	Impiegato sede	carenza PA/FO	Pianta org.ca regione	Amministrato regione	Impiegato regione
F. Org. Relazioni	1	1 (distaccato al DAP)	1 (per 1 g. sett. da altra sede)	-100%	19	11	9
F.G.P.	22	19	19	-13%	130	98	99
F. Contabile	8	7	6	-25%	71	57	52
F. Informatico	//	//	//		2	1	1
F. tecnico	//	//	//		8	3	2
F. med. culturale	//	//	//		6	6	6
Contabile	2	//	//	-100%	19	10	10
Ass.te amm.vo	6	5	3	-50%	84	75	67
Ass.te inf.co	2	1	1	-50%	20	11	10
Ass.te tecnico	5	1	1	-80%	43	10	10
Operatore	5	2	1	-80%	47	23	20
Ausiliario	1	//	//	-100%	5	//	2
TOTALE	52	36	31	-40%	454	305	288

CASA DI RECLUSIONE MILANO – BOLLATE

SANITA'

Professionalità presenti	Coord. Sanitario <u>Dr.ssa Barbara Pezzoni</u>	Presenza del personale MEDICO sulle 24 ore	Coord. Infermieristico	Presenza del personale INFERMIER. sulle 24 ore
--------------------------	---	--	------------------------	--

angiologo	urologo	Cardiologia	Psichiatria	Infettivologia	Psicologia clinica	Angiologia
Chirurgia	Diabetologia/Endocrinologia	Oculistica	Otorinolaringoiatria	Ecografia/radiologia	odontoiatra	pediatra
urologo	radiologo	pneumologo	neurologo	Presidio tossicodipendenti		

CASA DI RECLUSIONE MILANO – BOLLATE

❖ **SOSPENSIONE SERVIZIO POSTALE MONEYGRAM INVIO DI DENARO ALL'ESTERO**

- ✓ Il **SERVIZIO MONEYGRAM**, utile per i detenuti per l'invio di denaro ai familiari all'estero, non può essere tassativamente effettuato per soggetti detenuti nel rispetto dei manuali di conformità, delle normative antiriciclaggio e di compliance
- ✓ L'istituto penitenziario ha provato per un periodo ad usare il **SERVIZIO POSTALE EUROGIRO** ma è risultato poco funzionale in termini di ricezione da parte dei familiari che avevano difficoltà a reperire le somme

CASA DI RECLUSIONE MILANO – BOLLATE

❖ CAMBIO DIREZIONE SANITARIA

- ✓ INCARICHI E REFERENTI EQUIPE MEDICA
- ✓ COSTITUZIONE DELLA FIGURA DEL MEDICO DI REPARTO
- ✓ PRESCRIZIONI ESAMI EMATICI
- ✓ PRESCRIZIONI ESAMI STRUMENTALI E VISITE ESTERNE

❖ AUMENTO DEI MALATI CRONICI

❖ AUMENTO PRESENZA GIOVANI ADULTI

❖ AMPLIAMENTO DELL'AREA INDUSTRIALE E NUOVE OPPORTUNITA' DI LAVORO

CASA DI RECLUSIONE MILANO - OPERA

ORGANICO DI POLIZIA PENITENZIARIA

DI SEDE (26.2.25)

	Organico previsto	Organico amministrato	Carenza in percentuale OA/OP	Forza operativa	Carenza di unità OP/FO
Ruolo ispettori	65	37	-43%	26	-39
Ruolo <u>Sovr.ti</u>	97	39	-60%	31	-66
Ruolo <u>Ag./Ass.ti</u>	462	509	-10%	430	-32
TOTALE	624	585	2%	487	-137

NB: nella forza operativa è incluso il personale impiegato c/o NTPP (n. 48), NOR (n. 3), Rep. San Paolo (n. 19), Uffici giudiziari (n. 10), NIR (n. 1)

CASA DI RECLUSIONE MILANO - OPERA

ORGANICO COMPARTO FUNZIONI CENTRALI (27.2.25)

Professionalità	Pianta org.ca sede	Amministrato sede	Impiegato sede	Carenza PA/FO	Pianta org.ca regione	Amministrato regione	Impiegato regione
F. Org. Relazioni	1	1	1	0%	19	12	11
F.G.P.	22	3	20	-9%	130	132	120
F. Contabile	8	6	6	-25%	71	57	55
F. Informatico	0	0	0	0	2	1	1
F. tecnico	0	0	0	0	8	2	2
F. med. culturale	0	0	0	0	6	6	6
Contabile	1	1	1	0%	19	10	8
Ass.te amm.vo	6	5	5	-17%	84	61	51
Ass.te inf.co	2	1	0	-100%	20	9	6
Ass.te tecnico	4	1	1	-75%	43	10	8
Operatore	4	3	2	-50%	47	19	17
Ausiliario	1	0	0	-100%	5	0	0
TOTALE	49	41	36	-27%	454	319	287

CASA DI RECLUSIONE MILANO - OPERA

SANITA'

Professionalità presenti	<u>Coord. Sanitario</u> Dr.ssa Silvia Cornalba	Presenza del personale MEDICO sulle 24 ore	<u>Coord. Infermieri</u> co	Presenza del personale INFERMIE R. sulle 24 ore
---------------------------------	---	--	--------------------------------	---

Specialistica (prof. ASST)	Odontoiatria	Cardiologia	Psichiatria	Infettivologia	Psicologia clinica	Pneumologia
endocrinologo	diabetologo	Oculistica	Otorinolaringoiatria	Ecografia/radiologia	urologo	Radiologo
<u>ionoforesi</u>	kinesiterapia	Mobilizzazione articolare	riabilitazione	radarterapia	riabilitazione	ultrasuoni

CASA DI RECLUSIONE MILANO - OPERA

- ❖ **DIRETTRICE REGGENTE**
- ❖ **CAMBIO COMANDANTE**
- ❖ **CAMBIO DIREZIONE SANITARIA**
- ❖ **AUMENTO DEI MALATI CRONICI**
- ❖ **AUMENTO PRESENZA GIOVANI ADULTI**
- ❖ **PIOGGIA IN PALESTRA E IN DIVERSI UFFICI, ALLAGAMENTO**

IPM BECCARIA

Capienza regolamentare, presenze, sovraffollamento e stranieri

ISTITUTO	CAPIENZA	PRESENTI	SOVRAFFOLLAMENTO%	STRANIERI %
IPM BECCARIA	48	69	143,75%	60-65%

IPM BECCARIA

SERD AREA PENALE - PENITENZIARIA MINORILE

ISTITUTO	PRESE IN CARICO SERD
IPM BECCARIA E SPAZIO BLU*	183

* **Attività ambulatoriale territoriale**, rivolta ai minori e giovani assuntori, per i disturbi da uso/abuso di sostanze illegali – SS Penale Minorile – Spazio Blu, Via Tibaldi 41

IPM BECCARIA

- ❖ DIRETTRICE REGGENTE
- ❖ CAMBIO COMANDANTE
- ❖ NUOVO PERSONALE POL PEN GIOVANE
- ❖ LAVORI DI RISTRUTTURAZIONE

CARCERE, MINORENNI E GIOVANI ADULTI: GLI INTERROGATIVI SUSCITATI DAI TRASFERIMENTI ALLA DOZZA

Dal 24 marzo 2025 è attiva una **sezione detentiva distaccata dell'IPM di Bologna presso la Casa Circondariale "Rocco D'Amato"**, dove sono stati trasferiti 50 giovani adulti detenuti in diversi IPM, provenienti dall'intero territorio nazionale, con la motivazione del sovraffollamento.

IL PROVVEDIMENTO DI TRASFERIMENTO: LE SUE MOTIVAZIONI

MEMENTO: Il provvedimento di trasferimento è sempre un **provvedimento individuale**.

Adottato dall'amministrazione, per la sua efficacia richiede il nulla osta dell'autorità giudiziaria minorile che, anche con l'espletamento di questo atto, concretizza la sua azione **"di protezione della gioventù additato dall'art. 31, terzo comma, Cost., dato che "i giudici minorili devono non solo adeguatamente vagliare la personalità del minore, ma individuare rispetto ad essa il trattamento rieducativo più adeguato", e devono a tale fine compiere valutazioni "fondate su prognosi particolarmente individualizzate"**(Corte costituzionale, sentenza del 25 marzo 1992 n. 125).

IL PROVVEDIMENTO DI TRASFERIMENTO: LE SUE MOTIVAZIONI

Questi trasferimenti determinano di fatto **l'uscita definitiva dal circuito penitenziario minorile di 50 giovani adulti**, tutti gli ultraventenni.

Accelerano e completano la separazione crescente dei luoghi e delle modalità di esecuzione della pena tra minorenni e giovani adulti, soprattutto ultraventenni, realizzata a partire dalle disposizioni introdotte con l'articolo 9 del D.L. 15 settembre 2023 n.123, conv. con modifiche nella legge 13 novembre 2023 n.159.

Sono stati infatti **122 i giovani adulti trasferiti dagli IPM** negli istituti penitenziari per adulti **nell'ultimo trimestre del 2023**, altri **189, nell'anno 2024**, per un **totale di 311 detenuti** che con questa recente decisione hanno raggiunto il numero di **361**.

IL PROVVEDIMENTO DI TRASFERIMENTO: DETENUTI MINORENNI NON DEFINITIVI

Sulla popolazione detenuta negli IPM, il numero di persone in custodia cautelare ha raggiunto in questi ultimi anni una proporzione crescente.

IN ATTESA DI PRIMO GIUDIZIO:

- tra i minorenni **177 su 395 (44,8 %)**
- tra i giovani adulti **43 su 234 (19,8%)**

POSIZIONE MISTA

- tra i **minorenni e i giovani adulti si raggiunge il 65 %**, a fronte del **26,10 %** tra i detenuti maggiorenni

IL PROVVEDIMENTO DI TRASFERIMENTO: DETENUTI MINORENNI NON DEFINITIVI

DIPENDE quasi esclusivamente **dall'incremento del numero delle persone in custodia cautelare**, oltre che all'estensione dei termini di fase delle misure custodiali, **l'aumento delle presenze medie di detenuti negli IPM** avvenuto soprattutto **negli ultimi due anni**, restando per il resto quasi invariato il numero dei definitivi.

Quindi da questa **operazione di trasferimento** dovrebbero essere **esclusi tutti i detenuti giovani adulti non definitivi**.

RIPRISTINARE LA PROSPETTIVA DELL'ASSOLUTA RESIDUALITA' DEL CARCERE

Obiettivamente in antitesi al principio di **territorialità dell'esecuzione**.

Occorre ricondurre la **carcerazione** alla sua **funzione residuale e di extrema ratio**, quindi necessario dare attuazione rigorosa al criterio della territorialità dell'esecuzione che rappresenta la preconditione perché siano avviate e mantenute tutte le attività di socializzazione e culturali, di studio e preparazione al lavoro, che sostanziano l'individualizzazione e la flessibilità del trattamento e che possono anche predisporre i presupposti, nella fase dell'esecuzione, per l'accesso alle misure penali di comunità.

EDILIZIA PENITENZIARIA: INTERVENTI DI AMPLIAMENTO SU 9 ISTITUTI

Attesi **384** nuovi posti detentivi entro il 2025 dalle misure di ampliamento di **9** istituti penitenziari, situati in Calabria, Emilia-Romagna, Abruzzo, Lazio, Lombardia, Piemonte e Sicilia, per un importo complessivo di **32 milioni di euro**

EDILIZIA PENITENZIARIA: INTERVENTI DI AMPLIAMENTO SU 9 ISTITUTI

L'aumento della capienza sarà ottenuto grazie alla fornitura e messa in opera di **appositi moduli detentivi**, attraverso opere di riqualificazione e di ristrutturazione delle strutture carcerarie esistenti.

I blocchi detentivi dovranno essere forniti in opera in Istituti penitenziari esistenti localizzati nei Comuni riportati nella seguente tabella.

EDILIZIA PENITENZIARIA: INTERVENTI DI AMPLIAMENTO SU 9 ISTITUTI

Localizzazione interventi e lotti

LOTTO	TIPOLOGIA DI INTERVENTO	N° BLOCCHI DETENTIVI	LOCALIZZAZIONE ISTITUTO PENITENZIARIO
Lotto n. 1 - NORD	Fornitura in opera di n. 5 blocchi detentivi dislocati in tre siti differenti, per un totale di 120 posti letto.	2	Comune di Alba
		2	Comune di Milano
		1	Comune di Biella
Lotto n. 2 - CENTRO NORD	Fornitura in opera di n. 6 blocchi detentivi dislocati in tre siti differenti, per un totale di 144 posti letto.	2	Comune dell'Aquila
		2	Comune di Reggio Emilia
		2	Comune di Voghera
Lotto n. 3 - CENTRO SUD	Fornitura in opera di n. 5 blocchi detentivi dislocati in tre siti differenti, per un totale di 120 posti letto.	2	Comune di Frosinone
		1	Comune di Palmi
		2	Comune di Agrigento

EDILIZIA PENITENZIARIA: INTERVENTI DI AMPLIAMENTO IN LOMBARDIA

L'intervento di ampliamento in Lombardia riguarderà la Casa di Reclusione Milano – Opera, con la fornitura in opera di 2 blocchi detentivi, per un **totale di 48 posti letto**.

Nuovi blocchi detentivi	Nuovi posti letto	Posti letto mancanti	Differenza
2	48	2742	2694

EDILIZIA PENITENZIARIA: INTERVENTO DI AMPLIAMENTO REGIONE LOMBARDIA CASA DI RECLUSIONE MILANO - OPERA

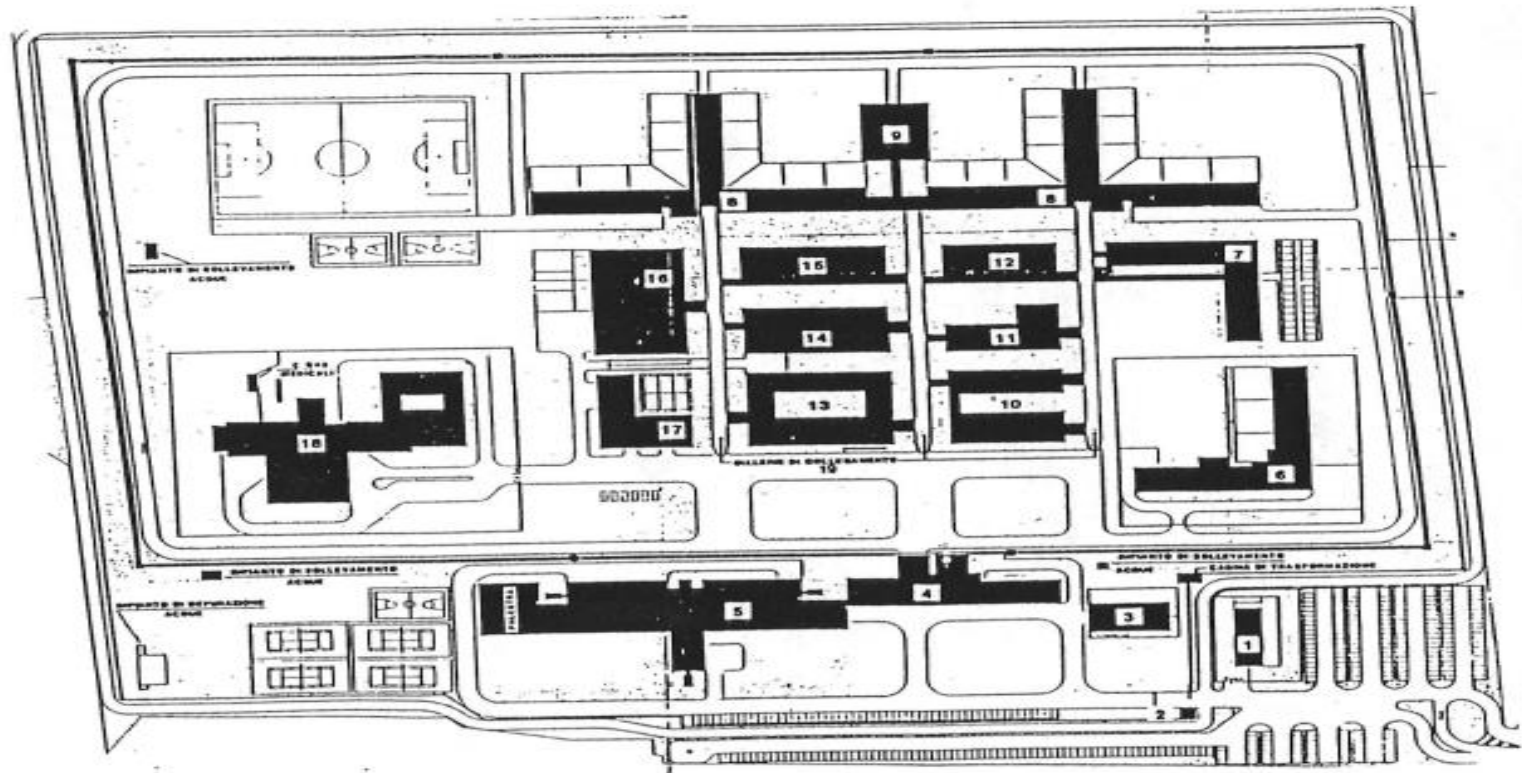

EDILIZIA PENITENZIARIA: INTERVENTO DI AMPLIAMENTO REGIONE LOMBARDIA CASA DI RECLUSIONE MILANO - OPERA

Si prevede che le **stanze di pernottamento** debbano avere una superficie di **30 mq.** per ospitare ciascuna quattro detenuti; in questa metratura viene ricompreso il **bagno** che, si afferma, dovrà avere una “**superficie indicativa di 3 mq.**”

Si dovrà pertanto ipotizzare uno spazio nella sola **stanza di pernottamento di non più di 25 mq.**

EDILIZIA PENITENZIARIA: INTERVENTO DI AMPLIAMENTO REGIONE LOMBARDIA CASA DI RECLUSIONE MILANO - OPERA

Sarà necessario detrarre ulteriormente da questo dato lo spazio occupato da **quattro letti, da un tavolo e quattro sedie**, visto che è stata fatta la scelta di imporre che tutti questi **arredi** siano “**predisposti per fissaggio a pavimento**” per impedirne lo spostamento.

È veramente singolare la scelta di un **tavolo monoblocco in metallo con quattro sgabelli incorporati**, tanto che chi vivrà in queste stanze potrà sedersi solo in quella postazione, altrimenti potrà utilizzare la seduta del letto (condizione peggiorativa di qualsiasi istituto attualmente in uso).

EDILIZIA PENITENZIARIA: INTERVENTO DI AMPLIAMENTO REGIONE LOMBARDIA CASA DI RECLUSIONE MILANO - OPERA

Nulla si dice sugli spazi da destinare alla **preparazione di cibi e bevande** consentite dall'ordinamento penitenziario e **si perde l'opportunità di prevedere l'installazione di piastre ad induzione** al fine di abolire finalmente l'acquisto e l'uso di fornellini da campeggio e di bombolette di gas.

Grazie!

